

PLAN LOCAL D'URBANISME

Commune de FITOU



V.C

AUTRES INFORMATIONS

V.C.4 ZONES DE PRESOMPTION DE PRESCRIPTIONS ARCHEOLOGIQUES

ARRÊT - 30 JANVIER 2023

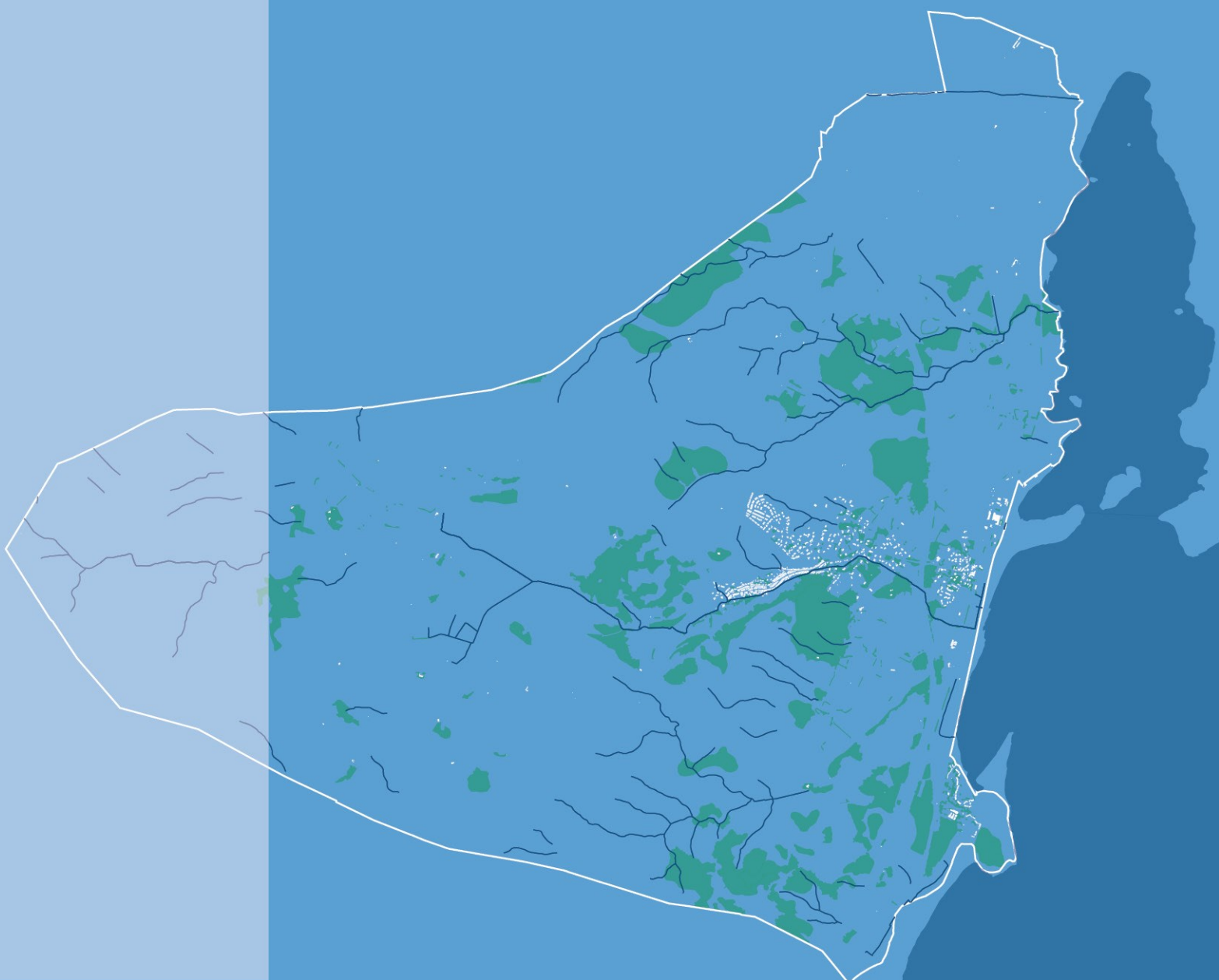

ARRRET DE PROJET - 30.01.2023

Zones de Présomption de Prescriptions Archéologiques

Sur le territoire de la commune de FITOU, un arrêté préfectoral n°2016-2361 du 23/11/2016 vise à délimiter deux zones géographiques dans le périmètre desquelles les projets d'aménagement sont présumés faire l'objet de prescriptions archéologiques préalablement à leur réalisation.

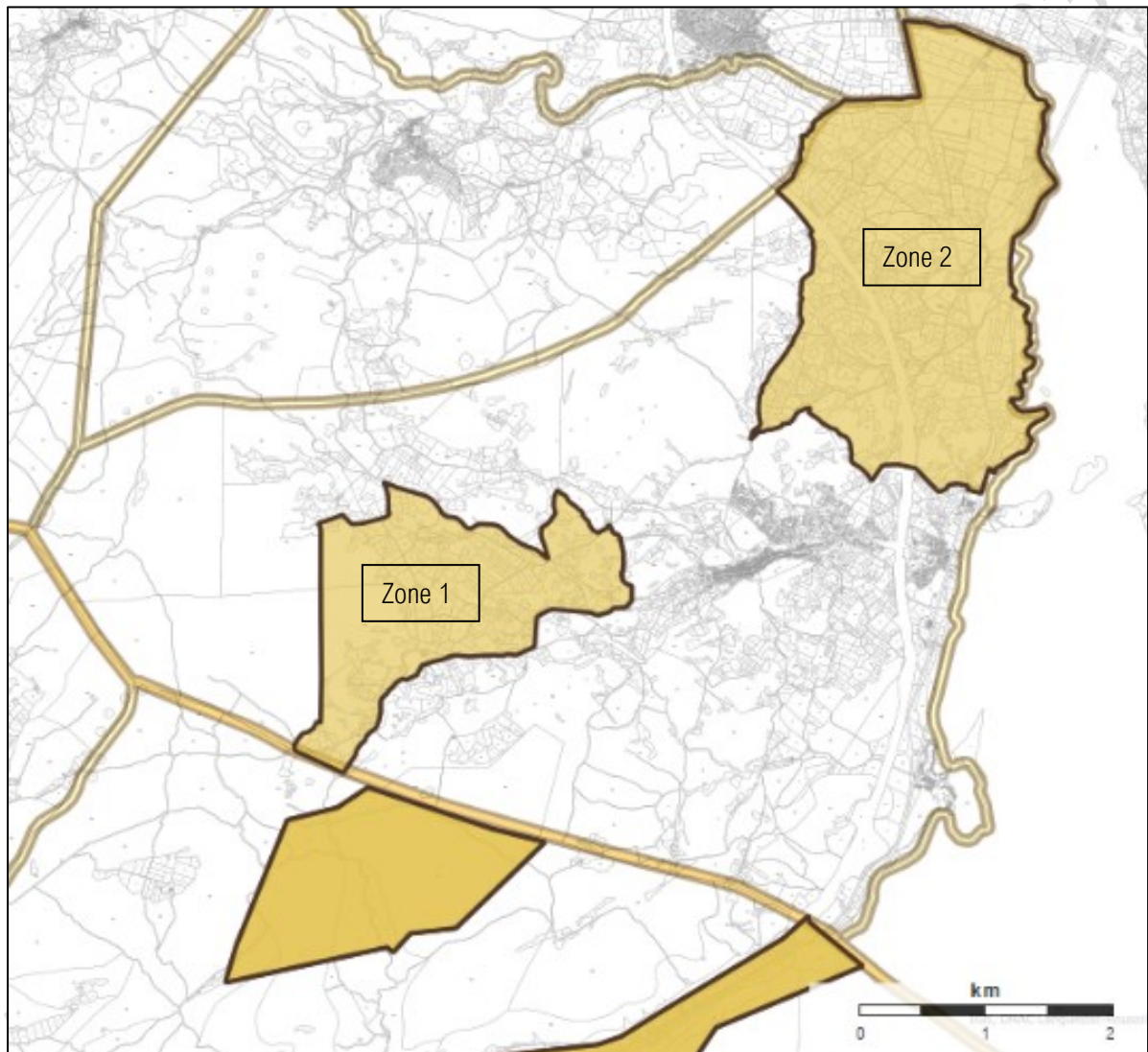

Source : Ministère de la Culture, Atlas des Patrimoines

Dans ces deux zones, toutes les demandes ou déclarations suivantes doivent être transmises au Préfet de région : permis de construire, permis d'aménager, permis de démolir, déclarations préalables, décision de réalisation de zone d'aménagement concerté, tous les travaux définis à l'article R523-5 du code du patrimoine (affouillements, nivellements, préparations du sol, arrachage de souches, création de retenues d'eau ou de canaux...), sans seuil de superficie.

Zone 1- Le secteur dit du Pla se caractérise par une occupation longue et ancienne dont les sites les mieux caractérisés sont les vestiges d'occupations gallo-romains (exploitations agricoles, villa, aqueduc)

Zone 2- Cette zone présente une forte potentialité archéologique. Plusieurs vestiges de voies, de grosse villa gallo-romaine (ou d'agglomération secondaire) sont avérés aux Estagnols.

ARRET DE PROJET - 30.01.2023



PRÉFET DE LA RÉGION OCCITANIE

Direction régionale des affaires culturelles
Pôle Patrimoines / Service régional de l'archéologie

Arrêté n° 2016-2361

Zones de présomption de prescriptions archéologiques Commune de FITOU (Aude)

--- ---- ---
Le préfet de la région Occitanie

VU le code du patrimoine, notamment son livre V article L. 522-5 et sa partie réglementaire articles R. 523-1 à R. 523-8 ;

VU le code de l'urbanisme, notamment ses articles L. 121-1, R. 111-4, R. 423-2, R. 423-7 à R. 423-9, R. 423-24, R. 423-59, R. 423-69 et R. 425-31 ;

VU l'avis de la Commission interrégionale de la recherche archéologique Sud-est en date du 08 novembre 2016 ;

VU l'arrêté du Préfet de Région Occitanie n° R76-2016-01-04-013 du 04/01/2016 portant délégation de signature à Monsieur Laurent Roturier, directeur régional des affaires culturelles ;

VU l'arrêté du Préfet de Région Occitanie n° R76-2016-01-08-001 du 12/01/2016 portant subdélégation de signature aux agents de la direction régionale des affaires culturelles (compétences générales et ordonnancement secondaire) ;

CONSIDERANT les éléments de connaissance du patrimoine archéologique recensés sur la commune de **FITOU** mis en évidence lors de fouilles entreprises à l'occasion de projets d'aménagement et d'urbanisme ou de recherche programmée, lors de campagnes de prospection inventaire, lors du dépouillement de la documentation écrite ;

CONSIDERANT que ces éléments permettent de présumer que des vestiges archéologiques nombreux ou importants sont présents sur les terrains inclus dans le périmètre des zones ;

CONSIDERANT que les travaux d'urbanisme et d'aménagement sont susceptibles de détruire des vestiges archéologiques connus ou non encore identifiés ;

CONSIDERANT que leur protection implique que l'ensemble des dossiers, concernant ces travaux d'urbanisme et d'aménagement visés à l'article R. 523-4 du code du patrimoine, soit transmis au préfet de région ;

ARRÊTE

ARTICLE 1 :

Sur l'ensemble de la commune, conformément à l'article R. 523-4 du code du patrimoine, toutes les demandes ou déclarations relatives aux travaux suivants doivent être transmises au Préfet de région :

- réalisation de zones d'aménagement concerté créées conformément à l'article L. 311-1 du code de l'urbanisme et affectant une superficie supérieure ou égale à 3 hectares ;
- opérations de lotissement régies par les articles R. 442-1 et suivants du code de l'urbanisme, affectant une superficie supérieure ou égale à 3 hectares ;
- travaux d'affouillement, de nivellement ou d'exhaussement de sol liés à des opérations d'aménagement d'une superficie supérieure à 10 000 m² et affectant le sol sur une profondeur de plus de 0,50 m, travaux de préparation du sol ou de plantation d'arbres ou de vignes, affectant le sol sur une profondeur de plus de 0,50 m et sur une surface de plus de 10 000 m², travaux d'arrachage ou de destruction de souches ou de vignes sur une surface de plus de 10 000 m², travaux de création de retenues d'eau ou de canaux d'irrigation d'une profondeur supérieure à 0,50 m et portant sur une surface de plus de 10 000 m² ;
- aménagements et ouvrages dispensés d'autorisation d'urbanisme, soumis ou non à une autre autorisation administrative, qui doivent être précédés d'une étude d'impact en application de l'article L. 122-1 du code de l'environnement ;
- travaux sur les immeubles classés au titre des monuments historiques qui sont dispensés d'autorisation d'urbanisme mais sont soumis à autorisation en application de l'article L. 621-9 du code du patrimoine .

Elles sont présumées faire l'objet de prescriptions archéologiques préalablement à la réalisation de l'opération d'urbanisme ou d'aménagement faisant l'objet de la demande.

ARTICLE 2 :

Sur le territoire de la commune de **FITOU** sont délimitées 2 zones géographiques dans le périmètre desquelles les projets d'aménagement affectant le sous-sol sont présumés faire l'objet de prescriptions archéologiques préalablement à leur réalisation.

Chacune de ces zones est délimitée et identifiée sur le plan, décrite sur la notice de présentation, documents qui sont annexés au présent arrêté.

ARTICLE 3 :

Dans les zones 1 à 2, qui portent sur des sites archéologiques avérés, outre les demandes et déclarations définies à l'article 1^{er}, toutes les demandes ou déclarations suivantes doivent être transmises au Préfet de région :

- permis de construire en application de l'article L. 421-1 du code de l'urbanisme ;
- permis d'aménager en application de l'article L. 421-2 du même code ;
- permis de démolir en application de l'article L. 421-3 du même code ;
- déclarations préalables en application de l'article L. 421-4 du même code ;
- décision de réalisation de zone d'aménagement concerté en application des articles R. 311-7 et suivants du même code ;
- tous les travaux définis à l'article R. 523-5 du code du patrimoine (affouillements, nivellements, préparations du sol arrachage de souches, création de retenues d'eau ou de canaux...), sans seuil de superficie.

ARTICLE 4 :

En application de l'article R. 523-7 du code du patrimoine, le Préfet de région peut, lorsqu'il dispose d'informations lui indiquant qu'un projet qui ne lui est pas transmis est néanmoins susceptible d'affecter des éléments du patrimoine archéologique, demander au maire de lui communiquer le dossier en cours d'instruction.

ARTICLE 5 :

En application de l'article R. 523-8 du code du patrimoine, le maire de la commune, ou toute autre autorité compétente pour délivrer une autorisation, peut saisir le préfet d'un projet dont la transmission n'est pas obligatoire, en se fondant sur des éléments de localisation du patrimoine archéologique dont il a connaissance.

ARTICLE 6 :

Les dossiers, demandes et décisions, mentionnés aux articles 1^{er}, 3 et 4 du présent arrêté, sont transmis sans délai aux services de la Préfecture de région (direction régionale des affaires culturelles, service régional de l'archéologie, 5 rue de la Salle l'Evêque, CS 49020, 34967 MONTPELLIER cedex 2) afin que puissent être prescrites des mesures d'archéologie préventive dans les conditions définies par le code du patrimoine.

ARTICLE 7 :

Le présent arrêté sera publié au recueil des actes administratifs de la Préfecture du département de l'Aude et notifié au maire de la commune de **FITOU** qui procédera à son affichage pendant un mois en mairie à compter de sa réception.

ARTICLE 8 :

L'arrêté et ses annexes (plan et notice de présentation) seront tenus à disposition du public à la mairie de **FITOU** et à la Préfecture du département de l'Aude.

ARTICLE 9 :

Le Directeur régional des affaires culturelles, le Préfet du département de l'Aude et le maire de la commune de **FITOU** sont chargés, chacun en ce qui le concerne, de l'exécution du présent arrêté.

Fait à Montpellier, le 23 novembre 2016

Pour le préfet et par subdélégation,
P/Le directeur régional
des affaires culturelles,

Signé

Henri MARCHESI
Conservateur régional adjoint de
l'archéologie

Copie :
Communauté de communes ou d'agglomération
DREAL
DDTM
ONF
Conseil départemental

Notice de présentation annexée à l'arrêté n° 2016-2361

Zones sans seuil

Zone 1- Le secteur dit du Pla se caractérise par une occupation longue et ancienne dont les sites les mieux caractérisés sont les vestiges d'occupations gallo-romains (exploitations agricoles, villa, aqueduc)

Zone 2- Cette zone présente une forte potentialité archéologique. Plusieurs vestiges de voies, de grosse villa gallo-romaine (ou d'agglomération secondaire) sont avérés aux Estagnols,



Liberté • Égalité • Fraternité
RÉPUBLIQUE FRANÇAISE

PRÉFET DE LA RÉGION OCCITANIE

ARRETE N° 2016-2361

FITOU (Aude)

Zones de présomption de prescriptions archéologiques

d'après les données de la Carte Archéologique Nationale

 sans seuil (tous travaux)

Direction régionale des affaires culturelles – Service régional de l'archéologie
5 rue Sainte-Évèque - CS 49020 34967 Montpellier Cedex 2 - Tél. 04 67 02 32 00
www.culturecommunication.gouv.fr/Drac-Occitanie

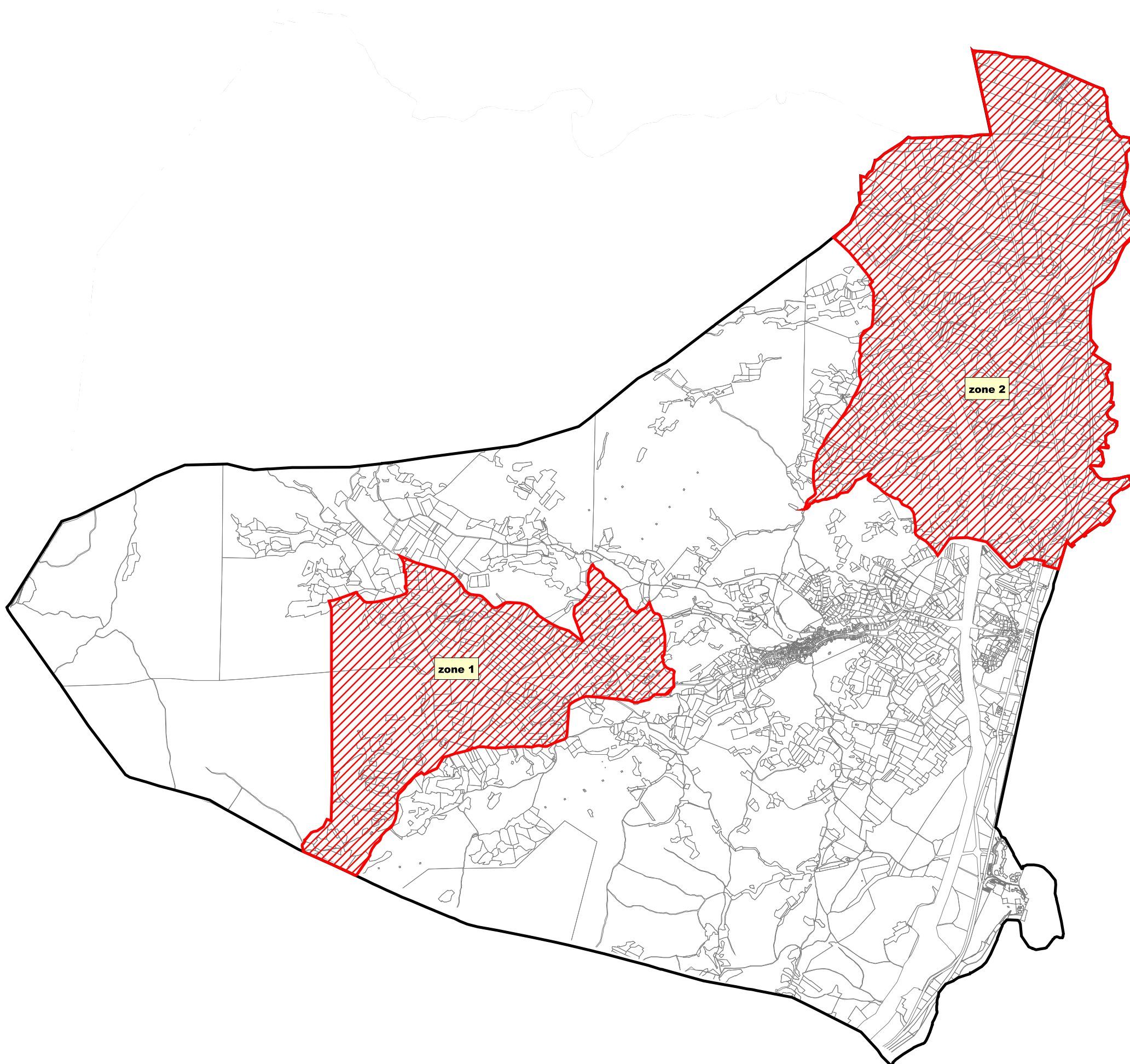

0 500 1000 1500 2000 Mètres